

## Faktencheck: Was leistet Windkraft – „Säule der Energiewende“ – wirklich?

Situation im Januar 2021:

Der Strombedarf war im Mittel fast 17 mal so hoch wie die Windenergie im Mittel bereitstellen konnte.

Bei Zeiten mit Windleistungen bei 1 % der installierten Leistung ist der Strombedarf mehrere hundert mal so groß.

Erklärung:

- Diagramm zum Strombedarf („Netzlast“) und dazu der Deckungsbeitrag der Windleistung.
- **Magenta Linie** : sie gibt an, wie groß der tatsächliche Strombedarf im Verlauf des Monats ist.
- **Dunkelrote horizontale Linie**: Mittelwert des Strombedarfs des Monats
- **Grüne Kurve** in der unteren Hälfte: die Windleistung anteilig
- **Grüne horizontale Linie**: Mittelwert der Windleistung

Leistungsverlauf aller WKA in BW gegenüber Strombedarf / Lastanforderung im Januar 2021

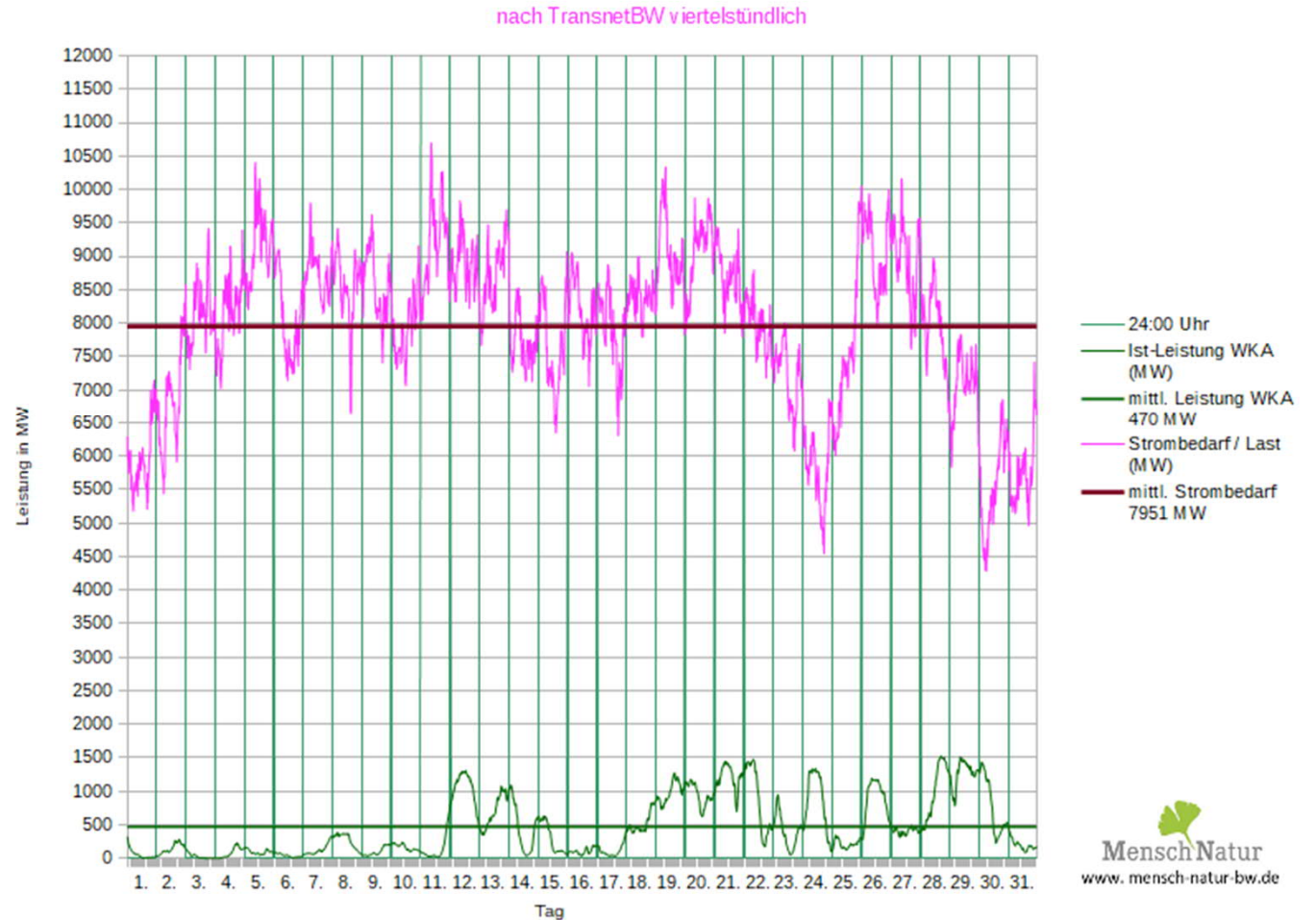

Leistungsverlauf Windleistung gegen Strombedarf (Last)  
TransnetBW

Situation im Januar 2021:

Am 11.01. morgens wurde der größte Strombedarf in diesem Monat erreicht.

Zu diesem Zeitpunkt betrug die Windleistung 33 MW, rund ein dreihundertvierundzwanzigstel der benötigten Leistung, 6 Stunden später dreihundertsechundsiebzigstel (27 MW).

Erklärung:

Diagramm zum maximalen Strombedarf („Spitzen-“ o. „maximale Netzlast“) und dazu der Deckungsbeitrag der Windleistung.

- Oberer Rand der blauen Diagrammfläche: sie gibt an, wie groß der tatsächliche maximale Strombedarf im Verlauf des Monats war.
- Gelbe Fläche unten: Verlauf der Windleistung aller WKA des Monats in Netz von TransnetBW.

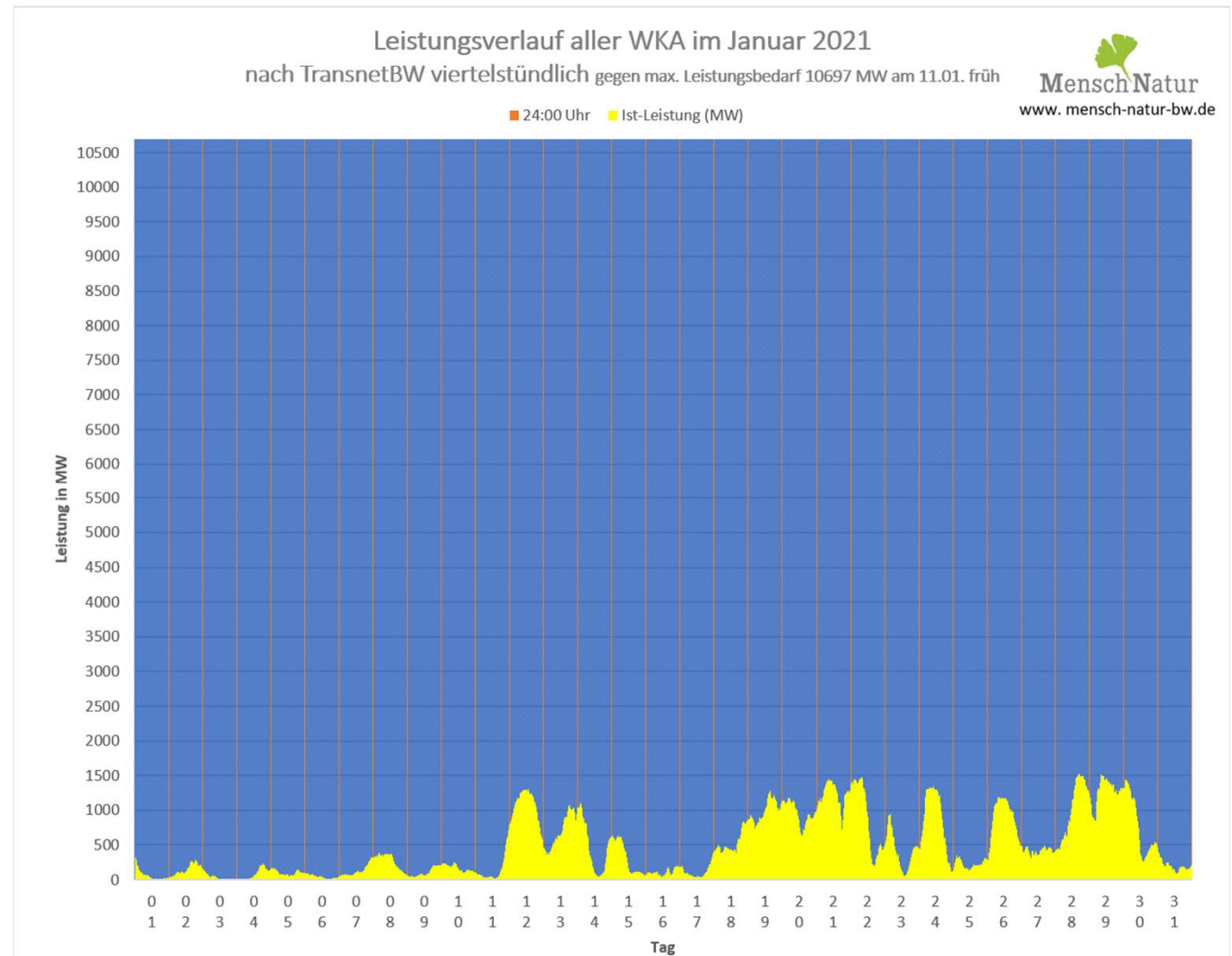

Vergleich Leistungsverlauf Windleistung gegen den maximalen Strombedarf (Last) im entsprechenden Monat TransnetBW

Situation im Januar 2021:

Innerhalb weniger Stunden schwankt die Leistungsverfügbarkeit aller WKA in BW gegenüber der Vorausberechnung um mehrere hundert MW. Diese Unsicherheit in der Verfügbarkeit muß durch kostenintensive Maßnahmen zur Stabilisierung des Verbundnetzes durch die Bereithaltung von Reserve-Kraftwerken aufgefangen werden.

Auch Hochleistungsrechneranlagen der Übertragungsnetzbetreiber können die Windverhältnisse der kommenden 24 Stunden nicht vorausberechnen: siehe Ausschläge nach oben und unten.

Erklärung:

Diagramm zur erwarteten Windleistung (Prognose des Vortages für den Folgetag) zur tatsächlichen Windleistung:

- **Rote Linie:** sie gibt an, wie groß die tatsächliche eingetretene Windleistung von der Vorhersage abweicht.
- Kurve in der oberen Hälfte: die Windleistung ist geringer als aus der Wetterprognose berechnet.
- Kurve in der unteren Hälfte: die Windleistung ist in der Realität höher als vorher berechnet.

Der Bereich der x-Achse von -500 MW bis 500 MW entspricht der Leistung eines Großkraftwerks.

Differenz zw. Prognose der Leistung zu tatsächlicher Leistung in MW im Januar 2021

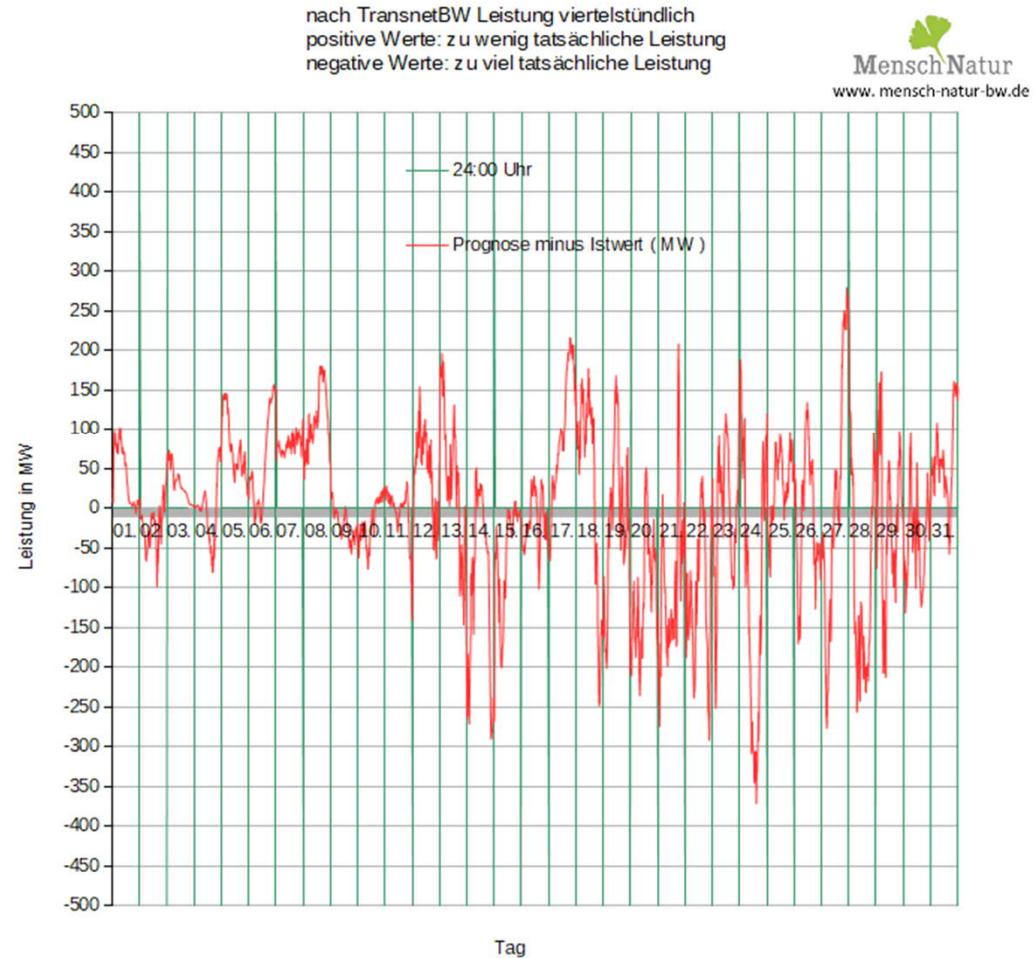

Differenz zwischen Leistungsprognose von TransnetBW nach Wetterdaten zu tatsächlicher Leistung

Situation im Januar 2021:  
 45 Stunden lang trugen die WKA lediglich mit bis zu 1,5 % der installierten Leistung zur Stromerzeugung bei, weitere 40 Stunden zw. 1,5 % - 3 %, weitere je rund 57 Stunden 3 % - 4,5 % und 50 h 4,5 % – 6 %.

Mehr als 50 % der installierten Leistung wurde für ca. 195 Stunden erreicht.

Der am häufigsten vorkommende Zustand der Leistungsabgabe ist der Stillstand der meisten der WKA in BW.

Erklärung:

Balken-Diagramm: Häufigkeitsverteilung der aufgetretenen Leistungen

- **Blaue Linie** : Anzahl der Stunden, bei der eine Leistung von z.B. 0 – 25 MW vorgelegen hat ( ganz links ), das sind 1,5 % der installierten Leistung. Stufung jeweils 25 MW
- **Gemusterte rote Linie** rechts: zeigt die installierte Leistung an.

## Häufigkeitsverteilung Leistungsverlauf aller WKA in BW im Januar 2021

Häufigkeitsverteilung der Leistungsbandbreiten nach Daten von TransnetBW

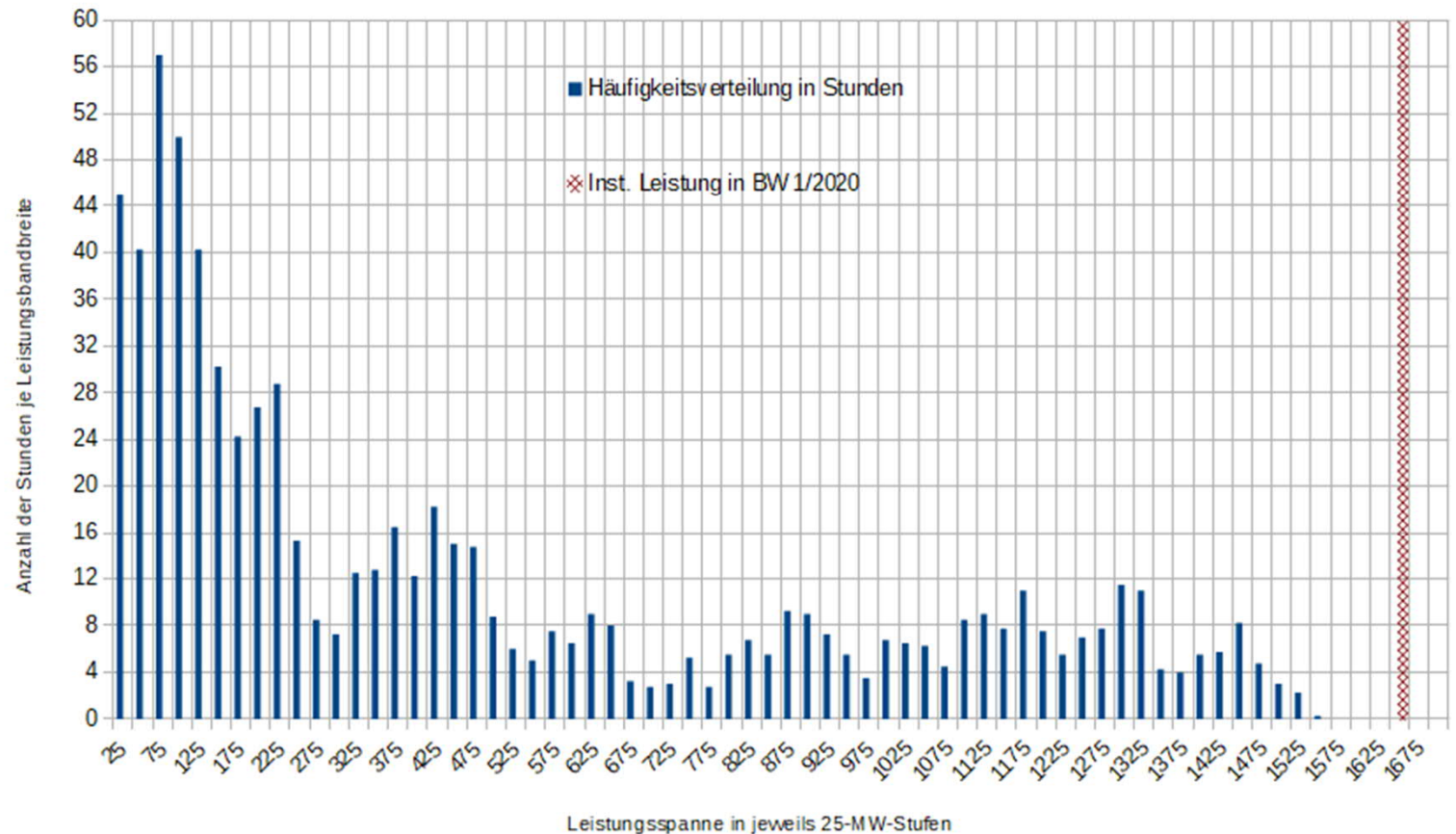

Häufigkeitsverteilung der Leistung  
 TransnetBW



Situation im Januar mit 672 h:  
 In Folie 4 ist erkennbar, welche Leistung wie lange von der Windkraft erbracht wurde. Hier wird nun dargestellt, wie viel Zeit noch für eine höhere Leistung im Monat zur Verfügung stehen:

Für die Bereitstellung von 0 – 100 MW = 0% – 6% der installierten Leistung wurden 744 – 552 = 192 h des Monats verbraucht.

Für die Bereitstellung von 0 – 200 MW = 0% - 12% der installierten Leistung wurden 314 h verbraucht.

Für eine Leistung von mehr als 800 MW = ½ der inst. Leistung waren nur noch 195 h vorhanden.

**Erklärung:**

Balken-Diagramm: Häufigkeitsverteilung der aufgetretenen Leistungen in Stunden

- **Blaue Balken:** Sie zeigen an, wie viele Stunden des Monats bis zur Leistungsstufe mit schwächerem Wind bereits vergangen sind und noch für höhere Leistungen mit mehr Wind zur Verfügung stehen.
- **Gemusterte rote Linie** rechts: zeigt die installierte Leistung an.

### Häufigkeitsverteilung Leistungsverlauf aller WKA in BW im Januar 2021

verfügbare Leistung in Stunden

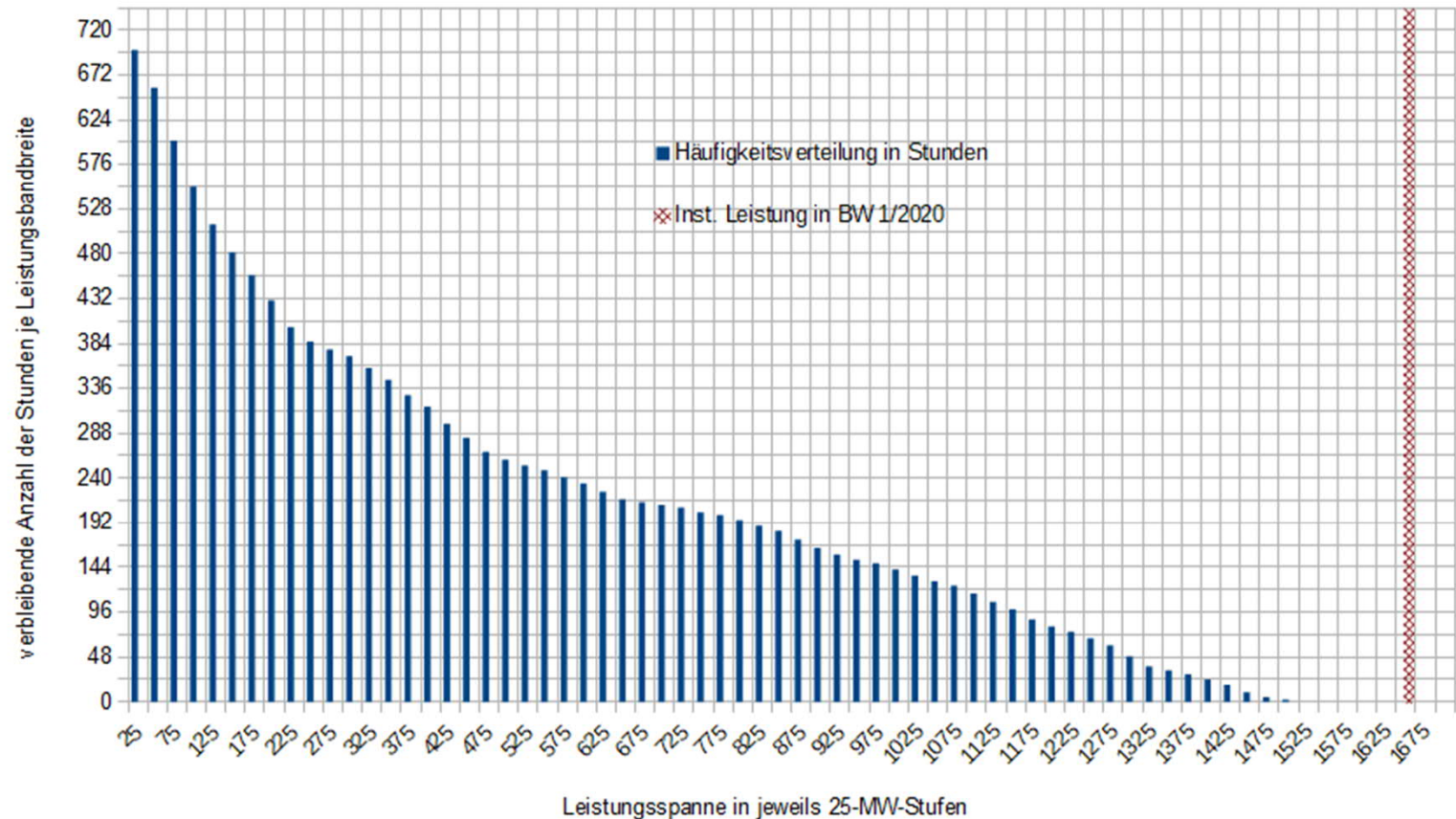

Häufigkeitsverteilung über die monatliche Gesamtstunden mit verfügbaren Leistungsstufen in Stunden TransnetBW

Situation im Januar 2021:  
24 h lang betrug die Leistung maximal  
12 MW, weitere 24 h maximal 27 MW;

1% der installierten Leistung wurden  
nach 32 h erreicht.

Einen halben Monat lang betrug die  
WKA-Leistung  
0% bis 18 % der installierten Leistung;  
erst nach 20,5 Tagen wurde der  
Mittelwert erreicht, 29 % der  
installierten Leistung.

Man beachte die schnellen sehr starken  
Anstiege und Abfälle der Leistung  
(Netzstabilität!)

#### Erklärung:

- Grüne Linie oben: installierte Leistung der WKA im Netz von TransnetBW
- Darunter magenta gestrichelt: Höhe der nicht genutzten installierten Windkraftleistung
- Rote Linie: Verlauf der Windleistung
- Vertikale magenta Linie: Monatsmitte = Median aller Meßwerte
- Horizontale magenta Linie: Wert des Median: die Hälfte aller Werte links sind kleiner, rechts größer als der Medianwert
- Blaue Linie: sortierter Leistungsverlauf vom Kleinstwert zum Größtwert der Leistung, Kurve schneidet das Median-Kreuz mittig
- Dunkelrot: Mittelwert der Leistung

### Leistungsverlauf aller WKA in BW im Januar 2021

nach TransnetBW viertelstündlich mit dem Median der Leistung

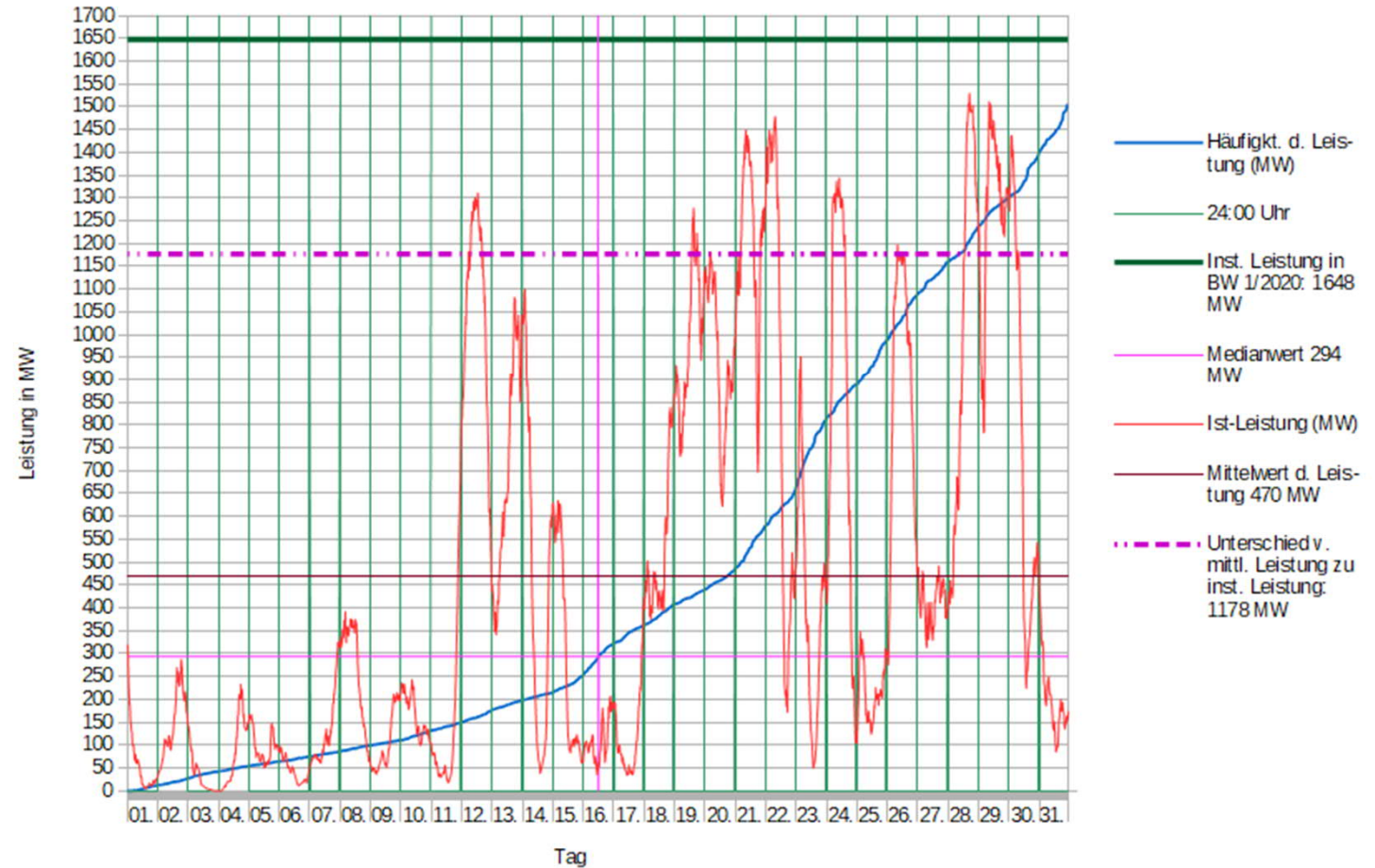

Analyse der Leistungsverteilung von Windenergie zur  
installierten Leistung TransnetBW